

MUNICIPIO DE LEON, GTO.

EL COMITÉ DE ADQUISICIONES, ENAJENACIONES, ARRENDAMIENTOS Y CONTRATACIÓN DE SERVICIOS RELACIONADOS CON BIENES MUEBLES E INMUEBLES PARA EL MUNICIPIO DE LEÓN, GUANAJUATO, TIENEN A BIEN EMITIR LAS SIGUIENTES:

BASES PARA LA LICITACION PÚBLICA LOCAL No DGRMySG-LPL-014/2015

ADQUISICIÓN DE CÁMARAS DE LECTURA DE PLACAS VEHICULARES (LPR) PARA EL CENTRO DE COMANDO, CONTROL, COMUNICACIONES Y CÓMPUTO DEL MUNICIPIO DE LEON, GTO.

PRIMERA CONVOCATORIA

El Comité de Adquisiciones, Enajenaciones, Arrendamientos y Contratación de Servicios, celebrará la Licitación Pública Local DGRMySG-LPL-014/2015, Primera Convocatoria, de conformidad con lo dispuesto por los artículos 230, 231 y demás relativos y aplicables de la Ley Orgánica Municipal para el Estado de Guanajuato y en concordancia y apego con los artículos 16, 17, 33 fracción I, 35, 36 fracción III, 37, 39, 40 y demás relativos y aplicables del Reglamento de Adquisiciones, Enajenaciones, Arrendamientos y Contratación de Servicios Relacionados con Bienes Muebles e Inmuebles para el Municipio de León, Gto., la adquisición de bienes estará sujeta a la disponibilidad presupuestal de acuerdo a los presupuestos aprobados por el H. Ayuntamiento, la Licitación Pública Local de referencia, se llevará a cabo bajo las siguientes:

B A S E S

Para mayores informes (477) 211-11-11 Ext. 2123 con Luz Angélica Aranda Jacinto de 8:30 a 15:00 hrs., o a la dirección de correo electrónico luz.aranda@leon.gob.mx

Al aceptar las presentes bases y anexos el participante acepta los términos y condiciones establecidos en la presente Licitación Pública Local DGRMySG-LPL-014/2015 Adquisición de cámaras de lectura de placas vehiculares (LPR) para el Centro de Comando, Control, Comunicaciones y Cómputo del Municipio de León, Gto., en su primera convocatoria.

ORIGEN DE LOS RECURSOS.

Los recursos son municipales, con cargo a las siguientes cuentas presupuestales:

1520-150-5651

1.- INFORMACIÓN ESPECÍFICA DE LOS BIENES.

1.1.-DESCRIPCIÓN COMPLETA DE LOS BIENES SEGÚN ANEXO I.

Los bienes deberán de cumplir con las cantidades, especificaciones y características técnicas descritas en el Anexo I partida única.

1.2.- LUGAR Y TIEMPO DE ENTREGA DE LOS BIENES ADJUDICADOS:

La entrega de los bienes adjudicados podrá realizarse una vez publicado el fallo hasta la fecha señalada por la Dirección General de Recursos Materiales y Servicios Generales en el contrato respectivo, la cual establece que deberá ser de 45 días naturales a partir de la firma del contrato, y su entrega deberá realizarse en los lugares que señale la Dirección General de Recursos Materiales y Servicios Generales en el contrato respectivo.

2.- INFORMACIÓN ESPECÍFICA DE LA LICITACIÓN

2.1.- JUNTA DE ACLARACIONES.

Se realizará la Junta de Aclaraciones de la presente Licitación, **el día 15 de Septiembre del 2015, a las 14:00 hrs.**, en la Dirección General de Recursos Materiales y Servicios Generales ubicada en Carretera León-Santa Rosa Plan de Ayala Km. 1, León, Gto., (a un costado del Taller Mecánico Municipal.)

Los licitantes podrán presentar sus preguntas por escrito y/o en CD, en la Dirección General de Recursos Materiales y Servicios Generales, ubicada en Carretera León-Santa Rosa Plan de Ayala Km. 1 (a un costado del Taller Mecánico Municipal) de la Ciudad de León, Gto., o bien enviarlas vía correo electrónico a la dirección luz.aranda@leon.gob.mx., en ambos casos deberá manifestarlo en hoja membretada y firmada autógrafamente por el representante, en caso de enviarlas por correo electrónico deberá enviarlas en formato de Word y escanearlas en formato PDF, dichas preguntas se recibirán hasta el día **10 de Septiembre del 2015, hasta las 12:00 hrs.**

Únicamente se dará contestación a las preguntas recibidas de acuerdo a lo señalado en el párrafo anterior.

La asistencia a la Junta de Aclaraciones es un derecho del licitante y lo acordado en la misma obliga al ausente. **Los acuerdos tomados en la junta de aclaraciones son parte integrante de las bases de la licitación,** por lo que se levantará el acta respectiva.

2.2.- REGISTRO DE LAS PROPUESTAS

Los sobres de las propuestas Técnicas y Económicas deberán entregarse el **día 22 de Septiembre de 2015, hasta las 10:00 horas.** siendo responsabilidad de los proveedores el registrar su documentación en el reloj checador, para el Acto de Apertura de Propuestas en la

Dirección General de Recursos Materiales y Servicios Generales, ubicada en Carretera León-Santa Rosa Plan de Ayala Km. 1, (a un costado del Taller Mecánico Municipal).

2.3.- APERTURA DE PROPUESTAS TÉCNICAS Y ECONÓMICAS

El acto de Apertura de Propuestas Técnicas y Económicas tendrá verificativo en la Sala de Juntas de la Dirección General de Recursos Materiales y Servicios Generales, ubicada en Carretera León-Santa Rosa Plan de Ayala Km. 1, (a un costado del Taller Mecánico Municipal) **el día 22 de Septiembre del 2015 a las 11:00 horas**, en apego al Art. 46 del Reglamento de Adquisiciones, Enajenaciones, Arrendamientos y Contratación de Servicios Relacionados con Bienes Muebles e Inmuebles para el Municipio de León.

2.4.- FALLO

Se dará a conocer a los participantes en la sala de juntas de la Dirección General de Recursos Materiales y Servicios Generales, ubicada en Carretera León-Santa Rosa Plan de Ayala Km. 1, León, Gto., (a un costado del Taller Mecánico Municipal) **el día 01 de Octubre del 2015 a las 11:00 hrs.**

El Comité podrá diferir la fecha de fallo hasta por quince días hábiles más, previa notificación por escrito a los participantes, cuando menos 3 días antes de la fecha.

2.5.- FIRMA DEL PEDIDO O CONTRATO.

El Representante acreditado del licitante ganador deberá presentarse a firmar el contrato el **día 05 de Octubre de 2015, de las 9:00 a las 15:00 hrs.**, en la Dirección General de Recursos Materiales y Servicios Generales, ubicada en Carretera León-Santa Rosa Plan de Ayala Km. 1, León, Gto., (a un costado del Taller Mecánico Municipal), de no ser así, se hará efectiva la garantía para sostenimiento de propuesta sin responsabilidad para el MUNICIPIO DE LEÓN, pudiendo fincar el pedido o contrato al siguiente proveedor que reúna el precio, calidad y condiciones.

El Comité podrá modificar los contratos hasta en un treinta por ciento del costo de los conceptos y volúmenes establecidos originalmente, o en su caso, el veinte por ciento del plazo de entrega pactado en el contrato original, de acuerdo al Artículo 67 del Reglamento de Adquisiciones, Enajenaciones, Arrendamientos y Contratación de Servicios Relacionados con Bienes Muebles e Inmuebles para el Municipio de León, Gto. Tratándose de contratos en los que se incluyan diversas partidas respecto de bienes o servicios de características diferentes, el porcentaje se aplicara para cada partida.

Los proveedores quedaran obligados ante la contratante a responder de los defectos y vicios ocultos de los bienes, de la calidad de los servicios y, de cualquier otra responsabilidad en que hubieren incurrido en los términos señalados en el contrato respectivo y en el código civil para el Estado de Guanajuato, de conformidad con el Art. 69 del Reglamento de Adquisiciones, Enajenaciones, Arrendamientos y Contratación de Servicios, relacionados con Bienes Muebles e Inmuebles para el Municipio de León Gto.

Será causa de rescisión de contratos cuando el proveedor por causas imputables a él incumpla con alguna de las obligaciones pactadas en el contrato, independientemente de la sanción que

podiera corresponderle, en caso de incumplimiento pagará por cada día de mora en que incurra hasta su total cumplimiento.

No podrá adjudicarse contrato alguno con las personas físicas o morales que se encuentren en situación de mora o incumplimiento en la entrega de bienes con el Municipio de León.

3.- DOCUMENTACIÓN QUE DEBERÁ PRESENTARSE

3.1.- Acreditamiento de personalidad de los concursantes:

Se deberá presentar la siguiente documentación:

A).-Original ó copia certificada de la Cédula del Registro Federal de Contribuyentes, anexando una copia fotostática simple, si cuenta con cédula de proveedor del Municipio de León, podrá eximir este requisito, con la presentación de la misma en original y copia emitida en el año en curso.

B).-En caso de ser persona moral deberá presentar original ó copia certificada, del acta constitutiva de la empresa, otorgada ante la fe del Notario Público e inscrito en el Registro Público de la Propiedad y del Comercio; así como de sus modificaciones, de ser el caso, anexando copias fotostáticas simples, si cuenta con cédula de proveedor del Municipio de León, podrá eximir este requisito, con la presentación de la misma en original y copia emitida en el año en curso.

C).-El representante de la persona moral deberá acreditar su personalidad presentando original o copia certificada del poder notarial general para actos de administración o especial, mismo que deberá de tener facultades para suscribir contratos y/o participar en licitaciones a nombre de su representada (o), anexando **ADEMAS** una copia fotostática simple del documento que presente. Si cuenta con cédula de proveedor del Municipio de León, podrá eximir este requisito, con la presentación de la misma en original y copia emitida en el año en curso, siempre y cuando la persona que actúa en los actos de la presente licitación sea la registrada en la propia cédula.

D).-En caso de las personas físicas que participen a través de un representante deberá acreditar la representación a través de poder notarial en original ó copia certificada, mismo que deberá de tener facultades para suscribir contratos y/o participar en licitaciones a nombre de su representada, anexando una copia fotostática simple.

NO SE ACEPTARÁ CARTA PODER SIMPLE PARA LOS PUNTOS C Y D

E).- Curriculum Vitae de la empresa, ó de la persona física concursante, que incluya giro o actividad principal, así como copia de los últimos contratos o facturas (como mínimo tres), donde exprese la contratación o venta de bienes iguales o similares que garanticen su experiencia y señalen el soporte técnico que pueda proporcionar a el MUNICIPIO DE LEON.

F).- Original y copia de comprobante de domicilio Fiscal con vigencia no mayor a 3 meses.

G).-Identificación Oficial Vigente en original o copia certificada (Pasaporte, Licencia de Conducir, Credencial de Elector o Cédula Profesional) de la persona que actúa en los actos de la presente Licitación, anexando una copia fotostática simple.

H).-Carta compromiso que indique la fecha de entrega de los bienes o servicios, así como que cuenta con la capacidad financiera e infraestructura para realizar las entregas en los plazos y lugares señalados en las bases, **según el Anexo II.**

I).-Original y copia fotostática del recibo de pago de Bases con el fin de garantizar con ello su debida participación.

J).-De igual forma se deberá presentar un escrito en que manifieste el concursante bajo protesta de decir verdad que no se encuentra en los supuestos señalados en el Artículo 68 del Reglamento de Adquisiciones, Enajenaciones, Arrendamientos y Contratación de Servicios Relacionados con Bienes Muebles e Inmuebles para el MUNICIPIO DE LEON, **según el Anexo III.** Si cuenta con cédula de proveedor del Municipio de León, podrá eximir este requisito, con la presentación de la misma en original y copia emitida en el año en curso.

K).- Opinión del cumplimiento de obligaciones fiscales emitidas por el SAT y/ó carta bajo protesta de decir verdad de estar al corriente en sus obligaciones fiscales.

L).- Copia de la declaración anual de impuestos 2014 y/ó pagos provisionales de Enero-Diciembre del ejercicio fiscal 2014.

M).- Deberá presentar original o copia certificada del documento que lo acredite como Distribuidor Autorizado por parte del fabricante o distribuidor mayorista con firma autógrafa del representante legal de la marca de los equipos cotizados, vigente a la fecha de la licitación.

N).- Carta del fabricante o del distribuidor mayorista en original con firma autógrafa del representante legal, donde señale que responderá para la aplicación de las garantías de fábrica, por defectos de fabricación y/o vicios ocultos de los bienes informáticos en que participe.

Ñ).-Deberá presentar carta original del fabricante o distribuidor mayorista con firma autógrafa del representante legal que garantice el servicio de soporte telefónico, señalando los datos de los mismos.

O).-Carta del fabricante o distribuidor mayorista en original y con firma autógrafa del representante legal, donde se compromete en caso de que los bienes propuestos queden descontinuados previamente a la entrega, proporcionará sin costo adicional el modelo (versión) que cumpla con lo mínimo solicitado en la presente licitación y que sustituya al anterior, sin que se modifiquen los términos y condiciones ofrecidos para ésta licitación.

P).- Deberá presentar carta compromiso del fabricante o distribuidor mayorista en original y con firma autógrafa del representante legal, de otorgar el servicio de garantía en sitio y en un máximo de 48 horas, a partir de la fecha y hora de reclamación.

Nota I: Todos los participantes deberán incluir en su propuesta técnica los requisitos señalados en este apartado 3 punto 3.1

Nota II: No se deberán indicar montos económicos en la propuesta técnica, además todos los documentos generados por el participante deberán presentarse en papel membretado de la

empresa concursante, en su caso del fabricante, debidamente firmados de manera autógrafa por el representante legal acreditado, y señalando el número de la presente licitación.

Nota III: Se recomienda a todos los participantes en la presente licitación, registrarse en el Padrón de Proveedores de este Municipio y quienes se encuentran registrados deberán realizar su pago de refrendo 2015.

3.2. - Garantías de oferta y cumplimiento de la propuesta económica

Para garantizar las ofertas se podrá optar por lo siguiente:

A).-Póliza de Fianza por el importe del 5% del monto total ofertado en su propuesta económica del total de las referencias del anexo en que participe, en la presente licitación, incluyendo I.V.A. a nombre de MUNICIPIO DE LEÓN.

B).- Cheque certificado o cheque de caja expedido por una institución bancaria, por el importe del 5% del monto total señalado en el punto anterior de este inciso, a nombre de MUNICIPIO DE LEÓN.

Para garantizar el cumplimiento del contrato y/o vicios ocultos, además de la entera satisfacción y garantía solicitada por el MUNICIPIO DE LEON para los bienes ofertados por parte del o los proveedor (es) ganador (es), se presentara:

Póliza de Fianza por el 40% del monto total adjudicado, incluyendo el Impuesto al Valor Agregado a nombre de MUNICIPIO DE LEÓN, y se presentara dentro de los diez días hábiles siguientes, contados a partir de la fecha en que se suscriba el respectivo contrato; esta garantía subsistirá por un año a partir de la fecha de la formal entrega-recepción de los bienes.

La garantía para cumplimiento del contrato, podrá ser presentada en el momento de la firma del contrato respectivo, en la fecha señalada en las presentes bases, procediendo en ese mismo acto a la devolución de la garantía de seriedad de proposiciones, para el (los) licitantes (s) ganadores, las garantías del 5% de los proveedores no adjudicados se entregaran el día del fallo económico, quedando liberadas.

3.3.- PRESENTACIÓN DE PROPUESTAS.

Las propuestas deberán presentarse en sobre cerrado de forma inviolable y por separado debiendo ser uno para la propuesta técnica y otro para la propuesta económica. Los cuales cada uno deberá ser identificado en su parte exterior indicando claramente.

- 1- Nombre y Número de Licitación.**
- 2- Tipo de Propuesta (Técnica o Económica)**
- 3- Nombre del participante.**
- 4- Señalar la (s) partida (s) en que participa.**

3.3.1.- EL SOBRE DE LA PROPUESTA TECNICA DEBERÁ DE CONTENER LA SIGUIENTE DOCUMENTACION:

A).-Propuesta técnica de acuerdo al **Anexo IV** en donde señale las partidas y/o referencias en las que participe, misma que deberá ser en hoja membretada de la empresa concursante, donde mencione los bienes ofertados, en apego a lo solicitado en la presente licitación, con su descripción completa sin abreviaturas en las cantidades señaladas y firmada por la persona facultada en la presente licitación; de conformidad con las especificaciones y características técnicas requeridas en el **Anexo I** de las presentes bases. No se aceptarán opciones, de productos y/o bienes debiendo presentar una sola propuesta conforme a la partida en la que participe.

B).-Los documentos solicitados en el **punto 3.1.-** de estas bases.

La omisión de alguno de los documentos anteriormente señalados, será motivo de descalificación.

Se desecharan las propuestas presentadas cuando se omitan alguno(s) de los documentos señalados en las presentes bases.

Cuando se deseche alguna propuesta técnica ya no se abrirá la propuesta económica, quedando está a disposición del Comité hasta en tanto se emita el fallo respectivo; después de emitido, el interesado podrá recoger su propuesta.

3.3.2.- EL SOBRE DE LA PROPUESTA ECONÓMICA DEBERÁ DE CONTENER LA SIGUIENTE DOCUMENTACIÓN:

A).-Propuesta Económica **Anexo V**, señalando las referencias en las que participe, sin tachaduras ni enmendaduras debidamente firmada de forma autógrafa por el representante legal acreditado, considerando que deberán presentarse en el mismo orden de la propuesta técnica, las cuales serán consideradas en moneda nacional, con precios unitarios, subtotal, IVA y gran total.

Su propuesta económica debe de considerar, cualquier gasto adicional, así como impuestos y/o derechos que generen la entrega de los bienes y la prestación de los servicios del personal que realice los trabajos por parte de los participantes.

Se deberá presentar una sola propuesta económica por referencia, **NO SE ACEPTAN OPCIONES.**

B).-La garantía de seriedad de proposiciones del 5% del monto total de su propuesta (**punto 3.2.-**)

C).-Deberá presentar carta donde se indique que los precios ofertados son firmes a partir de la fecha del acto de apertura de propuestas y hasta la fecha de entrega total y cumplimiento del contrato a entera satisfacción de MUNICIPIO DE LEÓN, de estas bases independientemente de modificaciones que pudieran sufrir como consecuencia de fluctuaciones inflacionarias.

Se recomienda con el fin de facilitar la revisión de las propuestas, que los concursantes presenten en el acto de apertura las propuestas Técnicas y Económicas integradas en apego a la documentación solicitada en cada uno de ellos y al orden que guarda en los incisos respectivos.

4.- DESECHAMIENTO DE PROPUESTAS

Motivos por los cuales las propuestas podrán ser desechadas.

4.1.- Si no cumplen con todos los requisitos especificados en las bases de la presente licitación.

4.2.- Si se comprueba que tienen acuerdo con otros participantes para elevar el precio de los bienes o servicios de la licitación.

4.3.- Cuando el participante actúe con dolo o mala fe al presentar su propuesta.

4.4.- Cuando el Comité tenga pruebas fundadas de alguna irregularidad o cualquier otro motivo que el mismo determine.

4.5.- Cuando el participante incluya la fianza, copia de la fianza o cualquier otro documento de la propuesta económica, en el sobre de la propuesta técnica, o viceversa, documentos técnicos en el sobre de la propuesta económica.

4.6.- Cuando los accionistas mayoritarios sean los mismos en las diferentes empresas participantes.

5.- LICITACIÓN O PARTIDA CANCELADA

El Comité declarará cancelada la licitación o partida cuando:

5.1.- Cuando no se inscriban por lo menos tres participantes para asistir al acto de apertura de propuestas.

5.2.- Cuando no recojan las bases cuando menos tres participantes.

5.3.- Cuando a juicio del Comité resulte conveniente, por razones de interés público, debidamente sustentadas en el acuerdo que emita al efecto.

En el supuesto de las fracciones 5.1 y 5.2, la convocante podrá realizar nueva convocatoria, atendiendo a los motivos que generaron la cancelación respectiva.

6.- LICITACIÓN O PARTIDA DESIERTA

El comité declarara desierta la licitación o partida cuando:

6.1.- No se hubieran presentado propuestas para la licitación o partida.

6.2.- Ninguna de las propuestas cumpla con los requisitos de las bases y del Reglamento de Adquisiciones, Enajenaciones, Arrendamientos y Contratación de Servicios Relacionados con Bienes Muebles e Inmuebles para el Municipio de León.

6.3.- Cuando los bienes o servicios ofertados no se apeguen a las características técnicas solicitadas.

6.4.- Después de la evaluación no fuere posible adjudicar el pedido o contrato a ningún participante, por no cumplir las condiciones de entrega, o alguna de las previstas en las bases, y,

6.5.- Cuando a juicio del Comité resulte conveniente, por razones de interés público, debidamente sustentadas en el acuerdo que emita al efecto.

En el supuesto de las fracciones 6.1 a la 6.4, la convocante podrá realizar nueva convocatoria, atendiendo a los motivos que generaron la declaración respectiva.

7.- ASPECTOS GENERALES

7.1.-La adjudicación se ajustará al techo presupuestal con que cuenta el Municipio de León, en relación a los precios ofertados y a la cantidad de bienes solicitados.

7.2.-Los bienes propuestos deberán cumplir en las cantidades, presentación, especificaciones y características técnicas de calidad, garantías y soporte técnico establecidos por el área solicitante del MUNICIPIO DE LEON, y en el **Anexo I** de las presentes bases.

7.3.-La asignación de la presente licitación será: por **partida**.

7.4.-Los pagos se realizarán conforme al calendario establecido por la Tesorería Municipal los cuales serán posteriores a la entrega de la factura a entera satisfacción de la dependencia solicitante, y la Dirección General de Recursos Materiales y Servicios Generales de la Tesorería Municipal.

7.5.-Las propuestas presentadas en ningún caso serán objeto de negociación ya que resultará ganador el proveedor que el Comité determine, con base en el precio, calidad, garantía, soporte técnico y tiempo de entrega de los bienes y/o servicios solicitados, además del valor agregado que incluya su propuesta, el cual podrá señalarse en la columna de observaciones del **Anexo IV**.

7.6.-Las propuestas presentadas por el participante obligadamente deberán de considerar que en características y especificaciones se oferten de acuerdo a lo señalado por partida y/o referencia, incluyendo cualquier gasto o pago de impuestos y/o derechos adicionales que genere los servicios prestados por su personal para el suministro de los bienes concursados, dentro del precio propuesto.

7.7.-Los bienes adjudicados y entregados que no reúnan lo estipulado en las presentes bases y en los anexos correspondientes, o que al momento de su recepción presenten alguna falla en su funcionamiento o elaboración, serán reclamados al proveedor concediéndose un plazo máximo de quince días naturales a partir de la notificación, para que se corrijan, en caso contrario se harán efectivas la (s) garantía (s) de cumplimiento y/o vicios ocultos.

7.8.- Esta licitación se ajustará al techo presupuestal dispuesto por la dependencia para la compra de los bienes concursados con relación a los precios ofertados.

7.9.- La junta de aclaraciones, el acto de apertura de propuestas técnicas y económicas, y el acto de emisión del fallo, serán presididos por el Secretario Ejecutivo del Comité o su suplente.

7.10.- Durante el proceso de convocatoria, entrega de las bases, acto de apertura de propuestas, fallo, los acuerdos y disposiciones que dicte el Comité, serán inapelables.

7.11.-No se aceptarán modificaciones en las cotizaciones presentadas una vez que se inicie oficialmente la celebración del acto de apertura de propuestas, aun cuando sean errores involuntarios por parte del o la concursante o de terceros.

7.12.-El Comité de Adquisiciones podrá cuando lo considere conveniente solicitar aclaraciones de las propuestas en los términos de Ley. Para evaluar las capacidades legales, administrativas, técnicas y financieras u otras de los concursantes, ya sea solicitando la información o haciendo visitas a los mismos.

7.13.-Los proveedores participantes tendrán la obligación de otorgar las facilidades del caso, al personal que comisione El Comité de Adquisiciones, o de las Dependencias Solicitantes del Municipio de León, para realizar el estudio o aclaración correspondiente, de no cumplirse lo anterior será descalificado el proveedor.

7.14.- En el formato de la Propuesta Técnica **Anexo IV**, específicamente en la columna de Observaciones, el participante podrá anotar toda la información adicional que considere fundamental para el análisis de su propuesta.

7.15.- No podrán presentar propuestas todos aquellos proveedores a los cuales se les haya instalado procedimiento de rescisión de contratos, derivado de incumplimiento de los mismos, por lo menos 2 años a la fecha, así como todos aquellos procedimientos administrativos que se encuentren pendientes por resolver con el Municipio de León, Gto., entre ellos el pago de sanciones.

8.- INFRACCIONES Y SANCIONES

Los proveedores que incumplan con las obligaciones contraídas con la contratante, serán sancionados con multa de diez a dos mil quinientas veces el salario mínimo diario vigente de esta zona, a la fecha de la infracción, en caso de incumplimiento en los plazos pactados en el contrato, pagará por cada día de mora en que incurra hasta su total cumplimiento.

Se impondrá la multa al proveedor que infrinja estas bases considerando los siguientes elementos:

1.-Se tomara en cuenta la gravedad y frecuencia de la infracción, las condiciones socioeconómicas del infractor, la importancia del daño causado y la conveniencia de eliminar prácticas tendientes a infringir en cualquier forma las disposiciones de estas bases.

2.-Cuando sean varios los responsables, cada uno será sancionado con el total de la multa que se imponga, y.

3.-En el caso de que persista la infracción, se impondrán multas como tratándose de reincidencias, por cada día que transcurra.

A t e n t a m e n t e

**El Comité de Adquisiciones, Enajenaciones, Arrendamiento
Y Contratación de Servicios, Relacionados con Bienes Muebles
e Inmuebles del Municipio de León, Gto.**

C.P. ROBERTO PESQUERA VARGAS
(PRESIDENTE DEL COMITÉ)

C.P. CARLOS ALFREDO CARRILLO CONTRERAS
(SECRETARIO EJECUTIVO DEL COMITÉ)

C.P. JOSÉ EUGENIO MARTINEZ VEGA
(SINDICO)

LIC. LEONEL CHARNICHART CELIS
(SINDICO)

LIC. ALEJANDRO KORNHAUSER OBREGÓN
(REGIDOR)

C.P. AURELIO MARTINEZ VELAZQUEZ
(REGIDOR)

C.P. ALEJANDRO ARENA BARROSO
(REGIDOR)

**LICITACIÓN PÚBLICA LOCAL No. DGRMySG-LPL-014/2015
ADQUISICION DE CÁMARAS DE LECTURA DE PLACAS VEHICULARES
(LPR) PARA EL CENTRO DE COMANDO, CONTROL, COMUNICACIONES Y
CÓMPUTO DEL MUNICIPIO DE LEÓN, GTO.**

**ANEXO I
PARTIDA UNICA**

REFERENCIA	DESCRIPCIÓN	CANTIDAD	UNIDAD DE MEDIDA	FICHA TÉCNICA
565100357	Kit de equipo fijo para lectura de placas con lente dual (color & IR), para 1 carril	15	Kit	<p>Kit de equipo fijo para lectura de placas con lente dual (color & IR) para un carril, que incluye lo siguiente:</p> <ul style="list-style-type: none"> • Una Cámara de lectura de placas con las siguientes especificaciones: <ul style="list-style-type: none"> ○ Rango de reconocimiento ANPR de 5 a 30 m. ○ Lente dual (Color & IR) ○ Píxeles efectivos: 976(H) x 582(v) ○ Resolución horizontal: 768 ○ Protección Ip67 ○ Temperatura de almacenamiento -20° C to +60°c ○ Temperatura de operación: 20° C to +50°c ○ Iluminación : Multi LEDs con lentes separados ○ IR Wavelength: 850nm (other wavelengths available) ○ Diffusion IR: Low light absorption landscape LED diffuser ○ Voltaje de entrada: 12-24V DC ○ Power consumption: 8W ○ Current Consumption: 0.3A @ 24V, 0.6A @ 12V • Un Procesador para sistema ANPR con las siguientes especificaciones: <ul style="list-style-type: none"> ○ Procesador Intel Core I3

				<ul style="list-style-type: none"> ○ 4GB en memoria RAM ○ 320GB en Disco Duro ○ Capturadora de video para 4 canales • Una licencia de software de lectura de placas por carril (por cámara) • Un Gabinete exterior metálico para procesador con medidas aproximadas de 50cm. X 40cm. X 20 cm. (Las medidas del gabinete son aproximadas estas medidas pudieran variar) • Barra multicontactos eléctricos con supresor de picos de voltaje. • Incluye servicio de Instalación y montaje de equipo de lectura de placas para un carril. • Incluye todos los accesorios, suministros y configuraciones para la puesta a punto del equipo de lectura de placas para su transmisión/recepción de datos hacia el sistema LPR existente en el C4. • Incluye memoria técnica de instalaciones, configuraciones y pruebas de funcionamiento del equipo integrado al sistema LPR existente. • 1 año de garantía en equipo instalado • 1 año de garantía contra defectos de instalación
--	--	--	--	--

565100358	Kit de equipo fijo para lectura de placas con lente simple (IR), para 1 carril	15	Kit	<p>Kit de equipo fijo para lectura de placas con lente simple (IR), para 1 carril, que incluye lo siguiente:</p> <ul style="list-style-type: none"> • Una cámara de lectura de placas de un solo lente para visión IR con las siguientes especificaciones: <ul style="list-style-type: none"> ○ Visión Infrarroja ○ Cámara de 1/3" CCD, monocromática, lens filter; Signal to Noise >48 db (AGC off) ○ Salida de video : 1 Volt peak to peak (75Ω) ○ Temperatura de operación: -15° to +55° C ○ Temperatura de almacenamiento: -20° to +60° C ○ Humedad de operación: 20% to 90% RH Up to 98% RH - storage ○ Iluminación: LEDs Múltiples • Una licencia de software de lectura de placas para un carril • Barra multicontactos eléctricos con supresor de picos • Incluye servicio de Instalación y montaje de equipo de lectura de placas para un carril. • Incluye todos los accesorios, suministros y configuraciones para la puesta a punto del equipo de lectura de placas para su transmisión/recepción de datos hacia el sistema LPR existente en el C4. • Incluye memoria técnica de instalaciones, configuraciones y pruebas de funcionamiento del equipo integrado al sistema LPR existente. • 1 año de garantía en equipo instalado • 1 año de garantía contra defectos de instalación
-----------	--	----	-----	---

565100359	Radio enlace de microondas (access point)	14	Kit	<p>Radio Enlace inalámbrico PTP con las siguientes especificaciones:</p> <ul style="list-style-type: none"> • Alimentación eléctrica: 24V, 1 A, con adaptador POE • Temperatura de operación: -30°C to 50°C • Humedad de operación: condensación 5% a 95%. • Frecuencia de Operación (MHZ): 5740-5825 • Interface de red RJ45 10/100 • RF Connections : 2 RP SMA (Waterproof) • Power consumption: 8 W • Modos: Access point, Estacion. • Servicios: Web Server, SNMP, SSH Server, Telnet , Ping Watchdog, DHCP, NAT, Bridging, Routing • Seguridad: WPA2 AES • QoS. Supports Packet Level Classification WMM and User Customer Level: High/Medium/Low.
565100360	Antena (Plato) para access point RD5G-30	14	Kit	<p>Antena (plato) para radio enlace Frecuencia: 4.9 - 5 GHZ Ganancia: 30 dBi</p>

Lista de cámaras LPR y ubicaciones

NUM	UBICACIÓN	NOMBRES DE CAMARAS	CAMARAS	PROCESADORES POR PUNTO
1	BLVD. PASEO DE LOS INSURGENTES ESQ. ALONSO DE TORRES	LPR1, LPR2, LPR3, LPR4	4	2
2	CHEDRAUI, SAN JUAN BOSCO Y ALONSO DE TORRES	LPR5, LPR6, LPR7, LPR8	4	2
3	LOPEZ MATEOS ESQ. FRANCISCO VILLA	LPR9, LPR10, LPR11, LPR12, LPR13, LPR14	6	3
4	BLVD HIDALGO Y ALONSO DE TORRES	LPR15, LPR16, LPR17, LPR18, LPR19, LPR20	6	3
5	SALIDA A CUERAMARO	LPR21, LPR22	2	1
6	SALIDA A SAN FELIPE	LPR23, LPR24	2	1
7	MORELOS Y ALONSO DE TORRES	LPR25, LPR26, LPR27, LPR28, LPR29, LPR30	6	3
Totales			30	15

Croquis de ubicaciones para las cámaras LPR

En el siguiente mapa se muestran los 7 puntos donde se ubicarán las 30 cámaras LPR solicitadas

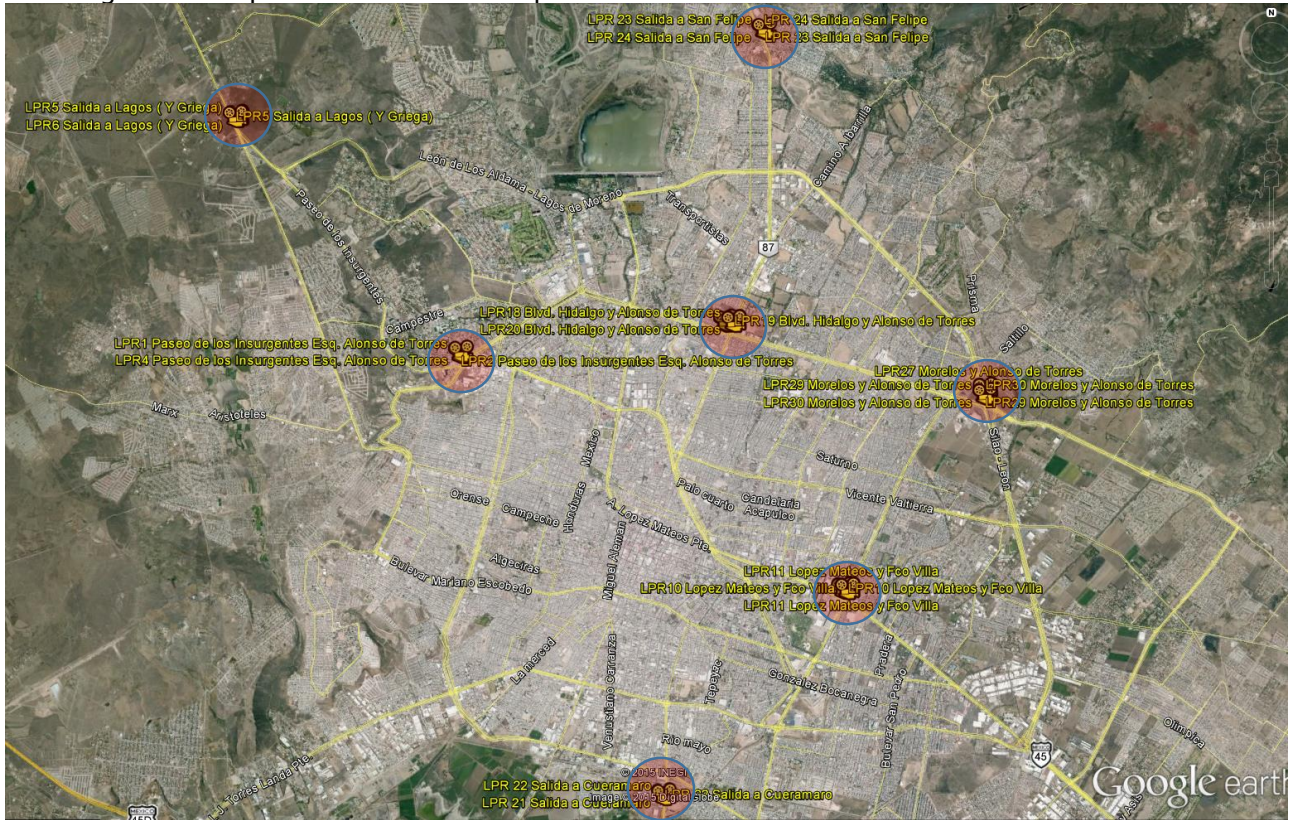

ANEXO II

Municipio de León, Gto.

Licitación Pública Local
DGRMySG-LPL-014/2015
Primera Convocatoria

Adquisición de Cámaras de Lectura de Placas Vehiculares (LPR) para el Centro de Comando, Control, Comunicaciones y Computo del Municipio de León, Gto.

Indicar el nombre de la persona física y/o moral, manifiesto bajo protesta de decir verdad, que el tiempo de entrega de los bienes es de _____ días naturales, una vez firmado el contrato; así mismo declaro que tenemos la capacidad financiera e infraestructura para realizar las entregas en los plazos y lugares señalados en las bases.

A T E N T A M E N T E

Nombre y Firma del Representante Legal

ANEXO III

Municipio de León, Gto.

Licitación Pública Local

DGRMySG-LPL-014/2015

Primera Convocatoria

Adquisición de Cámaras de Lectura de Placas Vehiculares (LPR) para el Centro de Comando, Control, Comunicaciones y Computo del Municipio de León, Gto.

Indicar el nombre de la Persona Física y/o Moral, manifestando bajo protesta de decir verdad, que no nos encontramos en ninguno de los supuestos que señala el artículo 68 del Reglamento de Adquisiciones, Enajenaciones, Arrendamientos y Contratación de Servicios relacionados con Bienes Muebles e Inmuebles para el Municipio de León, Gto.

A t e n t a m e n t e

Nombre y Firma del Representante Legal

ARTÍCULO 68.- No podrán presentar propuestas ni celebrar contratos las personas físicas o morales siguientes:

I.- Los miembros del Ayuntamiento, titulares de las Dependencias y Entidades, y aquellos servidores públicos de la Administración Pública Municipal, que de cualquier forma intervengan en los procesos de adjudicación, sus cónyuges, parientes consanguíneos en línea recta sin limitación de grado, y los colaterales y afines hasta el segundo grado, así como los civiles.

Aquellos terceros que tengan relaciones profesionales, laborales, de negocios o de igual manera sean socios de las sociedades en las que participan los servidores públicos mencionados, ya sea como accionistas, administradores, gerentes, apoderados, comisarios o cualquier otra cargo análogo;

II.- Aquéllas que se encuentren en situación de mora, por causas imputables a ellos mismos, respecto al cumplimiento de otro u otros contratos y hayan afectado con ello los intereses de la Administración Pública Municipal;

III.- Las que hayan sido declaradas en estado de quiebra, o en su caso, sujetas a concurso de acreedores;

IV.- Las demás que por cualquier causa se encuentren impedidas para ello por disposición de Ley.

V.- Quienes se encuentren inhabilitadas por resolución administrativa o judicial;

VI.- Quien hubiere proporcionado información que resulte falsa o que hayan actuado con dolo o mala fe, debidamente acreditado, en algún proceso para adjudicación de un contrato, en el cumplimiento del mismo, o bien en la presentación o desahogo de alguna instancia administrativa; y,

VII.- Las que en virtud de la información con la que cuenta la Contraloría, hayan celebrado contratos en contravención a lo dispuesto por este reglamento o las disposiciones que con base a éste se dicten.

ANEXO IV PROPUESTA TECNICA

Municipio de León, Gto.

Licitación Pública Local

DGRMySG-LPL-014/2015

Primera Convocatoria

Adquisición de Cámaras de Lectura de Placas Vehiculares (LPR) para el Centro de Comando, Control, Comunicaciones y Computo del Municipio de Leon, Gto.

PARTIDA

REF.	DESCRIPCIÓN	PRESENTACIÓN Y/O UNIDAD	MARCA	CANTIDAD	OBSERVACIONES

NOTA: ESTE FORMATO SE DEBERA DE PRESENTAR EN PAPEL MEMBRETADO DEL PARTICIPANTE, Y PODRÁ REPRODUCIRSE EN LOS TANTOS QUE SE REQUIERAN **NO** DEBERÁ DE CONTENER ANOTACIONES ADICIONALES A LAS SOLICITADAS EXPRESAMENTE EN EL FORMATO, **LO CUAL MOTIVARÁ SU DESECHAMIENTO.**

